

LA VOCE DI MONASTEROLO DEL CASTELLO

periodico d'informazione



della Amministrazione Comunale

ANNO XXIV

15 Agosto 1992

N. 1

Il 12 Agosto di Monasterolo

Ogni anno, ora sono ben 137, la Comunità di Monasterolo celebra il voto Mariano assunto dai progenitori nel lontano 1855 affinché fosse allontanato dal paese il morbo del colera.

La pubblicazione edita dalla locale Pro-Loce ricorda che 30 furono i decessi nel periodo di «flagrante cholera», come annotava l'allora parroco Don Carminati, su una popolazione di sole 450 anime.

Come la vita tranquilla del paese fosse stata letteralmente sconvolta è facilmente immaginabile se si ricorda che nella sola giornata del 12 agosto furono ben nove le vittime.

Ora la celebrazione del voto costituisce per tutti i Monasterolesi e per numerosi amici villeggianti una testimonianza di fede e, al tempo stesso, un incontro lieto ed amicale.

Momento centrale, vissuto con cristiana convinzione, è costituito dalla partecipazione alla processione per le vie del paese portando la statua della Madonna.

In questa occasione le famiglie si mobilitano per decorare ed abbellire porte, finestre, cortili, per rendere più bello il paese intendendo così fare atto di omaggio al simulacro della Madonna.

Le famiglie il 12 agosto ospitano parenti ed amici che vi convengono per adempiere al «voto» e per rinverdire antiche amicizie.

Tutto si ripropone e si rincorre in semplicità, con partecipato spirito di emulazione e con cristiana convinzione.

E' bello, proseguiamo così.

A. B.



Vista della Chiesa dalla Via Bali

I RUBINETTI "PIANGONO",

La crisi d'acqua potabile ha toccato l'apice l'estate scorsa.

Notevole il malessere ed il malumore talvolta espresso vivacemente anche con telefonate dirette agli Amministratori.

La stagione estiva '92, caratterizzata da lungo periodo di pioggia, dovrebbe superarsi senza grandi danni.

Gli inconvenienti denunciati hanno concorso a stimolare ed a fare accelerare l'unico e vero intervento di approvvigionamento idrico che può risolvere veramente la difficile

e pesante situazione e che è costituito dall'acquedotto dei laghi.

Gigantesca operazione che ha impegnato ed impegna la Comunità Montana a realizzare un collettore di 70 cm. che porterà le acque sorgenti in valle Borlezza (Comune di Cerete) in valle Cavallina, in valle Calepio e nella zona della collina dell'Alto Sebino.

I lavori sono in corso ormai da un anno e l'assessore Emilio Mazza dichiara che gli stessi saranno ultimati senza intoppi entro la primavera del prossimo anno.

Da parte sua la Municipalità di

Il Saluto del Sindaco

Dalle pagine di questo giornale che dall'anno 1969 adempie alla funzione di mezzo di informazione della attività della Pubblica Amministrazione e che costituisce anche un momento di collegamento degli ancora numerosi nostri emigranti con la loro terra, mi è gradito rivolgere a tutti il mio cordiale saluto.

Un caloroso saluto va anche ai

numerosi ospiti, che in questo periodo soggiornano in Monasterolo.

Per allietare le loro vacanze, le varie organizzazioni, Pro Loco, Polisportiva, Biblioteca, che operano nella Comunità, stanno attuando i loro programmi, che anche quest'anno sono particolarmente nutriti e validi.

Il Sindaco

Rag. Dino Meli

Istituzione di Sede Farmaceutica

La regione Lombardia con delibera N. 23635 del 9 giugno 1992 ha istituito la pianta organica della farmacia di Monasterolo del Castello con una sede farmaceutica comprensiva di tutto il territorio comunale.

Ciò significa che la popolazione potrà disporre di proprio ed autonomo servizio farmaceutico diurno.

Questa ipotesi è alternativa e qualitativamente migliorativa rispetto all'obiettivo sin qui perseguito e rappresentato dall'apertura in luogo di un dispensario farmaceutico.

Nella riunione del Consiglio Comunale del 20 u. s. il Sindaco, Rag. Meli, partecipava i consiglieri di quanto sopra esposto.

In questi ultimi mesi l'Amministrazione Comunale s'era adoperata per conseguire l'apertura del dispensario farmaceutico nel corso dell'anno, accelerando le procedure amministrative, per indicare alla Regione

Lombardia nella sede farmaceutica più vicina, pedonalmente parlando, quella di Spinone e per addivenire e quasi concludere l'affidanza di appositi locali nella piazza 4 Novembre.

In Regione giace un contenzioso circa se sia la farmacia di Spinone e/o Casazza la più vicina a Monasterolo e quindi se debba, il dispensario farmaceutico, essere gestito dal titolare dell'una o dell'altra farmacia.

Le notizie parlano di soluzione a lungo periodo; questo ha indotto il Consiglio Comunale ad impegnare la Giunta Municipale ed il Sindaco a sperimentare la fattibilità di aprire in loco non già il «dispensario» ma bensì la farmacia convinti che questo possa scavalcare l'«emasse» determinatosi.

Questa ipotesi adottata attorno alla quale lavorerà la Giunta al fine di consentire per la prossima estate di disporre di un superiore ed importante servizio sociale.

Monasterolo ha già approvato il progetto di ampliamento del bacino idrico che costituisce il polmone di scorta per fare fronte ai momenti di maggiore domanda di acqua.

I due interventi, speriamo nella sincronizzazione dei tempi di approntamento, dovrebbero assicurare una migliore qualità ed una abbondante quantità del prezioso ed indispensabile liquido sin dall'anno 1993 e per altri numerosi decenni.

L'acqua derivata da Cerete, come già scritto su queste colonne, è prevista in una quantità superiore al fabbisogno umano.

Siffatta felice situazione consentirà di addurre al lago di Endine l'esuberanza della portata delle sorgenti.

L'azione combinata di disponibi-

lità di nuove acque con l'esercizio del collettore circumlacuale costituirà ulteriore e concreta azione per il recupero qualitativo delle acque del lago.

Iniziativa partita da una serie di convegni svoltisi negli anni 60 al castello di Monasterolo per iniziativa della Municipalità prima e della Comunità Montana poi e che troverà a breve il suggello della sostanziale riuscita.

Costituisce questa operazione, collettamento delle acque nere ed adduzione di nuove acque, un lodevole esempio di risposta politica ad una situazione che aveva assunto toni di gravità e che consente di guardare oggi con rinnovata speranza al domani non soltanto prossimo.

LA VITA A GNOMONDO... ■ ■ ■

Lo sapete che la vita a Gnomondo è piena di gioia?!

Io sono Mila una gnomogiornalista che ha intrapreso un lungo viaggio nel mondo degli gnomi per scoprire con gli gnometti del C.R.E. il « libro segreto » che contiene tre leggi fondamentali degli gnomi e di tutti gli uomini:

La VERITA', quella riposta in ognuno di noi, l'AMORE, che significa uscire da sé per accogliere gli altri e la SPERANZA che è la voglia di costruire.

Questi valori ce le ha insegnati e fatti vivere attraverso giochi, attività manuali, canti e preghiera e

tanta vita insieme, lo gnomo Mirko custode del « libro segreto ».

Abbiamo scoperto che Gnomondo è costituito da alcuni villaggi. In essi gli gnomobambini lavorano con materiali specifici che contraddistinguono il villaggio. Perciò c'è il villaggio degli GNOMOLIBRAI, che s'interessano di scrivere pagine di libro degli gnomi, degli GNOMOCARTOLAI, che usando carta di ogni tipo rendono più colorato gnomondo.

Vi sono gli GNOMOARTISTI che con le loro realizzazioni in pasta di pane si divertono e colorano; gli GNOMOSARTI che natural-

mente cuciono per gli gnomi e per tutti quelli che hanno bisogno del loro lavoro; e infine gli GNOMOMARENGU' tipicamente bergamaschi che con il legno costruiscono oggetti utili agli gnomi.

Bello gnomondo vero! Ma soprattutto utile perché gli gnomi non lavorano per niente... ciò che hanno costruito con gioia sarà venduto per dare GRANO « a piene mani » ai bambini del Malawi.

Gli gnometti hanno dovuto faticare in bicicletta o a piedi per raggiungere luoghi specifici degli gnomi. Cioè il percorso vita di Endine, la buca del corno di Entra-

tico, e il rifugio alpe Grem sulle Orobie. Quale fatica ma quante gnomo-risate!!!

La volete sapere l'ultima « Gnomata » ! ».

Io Mila non sono davvero una gnoma. Ho sognato. Ma forse il viaggio a gnomondo l'ho davvero fatto con tutti voi. Al risveglio sul comodino ho trovato il libro segreto ma con una pagina mancante: L'ultima, quella che ognuno di noi deve scrivere con la sua vita!

Mila e Mirko

DALLA VIA LOJ... ALL'AFRICA



Padre Santino Trussardi è missionario in Africa ormai da 12 anni circa ed esattamente si trova in Malawi.

In una recente conversazione telefonica la sua voce era piuttosto preoccupata per la grave siccità che ha colpito il corno d'Africa e che ha pregiudicato i raccolti di grano per quest'anno.

Parlare di fame nel mondo può sembrare retorico, se ne parla già tanto in TV e sui giornali, oppure può essere fastidioso per chi ha già tutto, forse troppo, come noi occidentali.

Ma sentire la voce preoccupata

di un nostro compaesano che ha scelto di condividere coi più poveri la sua vita ci ha scossi e abbiamo pensato a qualcosa di concreto da fare.

Il Mercatino di Via Loj nasce dalla generosità e dall'aiuto di tutta la popolazione di Monasterolo e non solo: sono molti infatti i villaggi che offrono il loro aiuto. Ci è sembrato doveroso quindi offrire il Mercatino di Via Loj, edizione 1992, proprio a Padre Santino e alla sua gente che in questo momento ha bisogno di qualcosa di molto concreto e cioè di grano per sopravvivere.

Sappiamo comunque che il nostro gesto non risolverà da solo i problemi di quella terra; siamo sicuri però che contribuirà a far sentire meno soli quei popoli e a creare in noi uno spazio di attenzione e riflessione.

Certo non dobbiamo correre il rischio di sentirci « a posto », « realizzati »: questo gesto di solidarietà deve contribuire a creare una mentalità aperta al mondo, alla diversità, ai bisogni di coloro che soffrono e questa mentalità deve tradursi costantemente in gesti di accoglienza, di rispetto e di solidarietà.

Del resto questa è ormai la 5ª edizione del Mercatino di Via Loj

e testimonianza del nostro impegno e della generosità della gente.

Ringraziamo Padre Santino che porta un pezzetto di Monasterolo in Africa, ringraziamo tutti coloro che mettono a disposizione le loro abilità e idee per realizzare o cercare gli oggetti in vendita; soprattutto ringraziamo i ragazzi che sono i principali artefici e promotori del Mercatino e gli abitanti di Via Loj che ci ospitano con disponibilità e collaborazione.

Via Loj, che è un po' il batticuore del paese, quest'anno batte per l'Africa grazie a tutti voi.

Animatori e bambini del C.A.G. di Monasterolo

VILLAGGIO DEL TEMPO

Noi ragazzi che facciamo parte del villaggio del tempo, abbiamo accettato l'opportunità che ci è stata proposta all'inizio del C.R.E., di organizzare dei momenti autogestiti a nostro piacere. Insieme abbiamo deciso di fare dei lavori per il Mercatino di Via Loj. I lavori procedono in modo positivo, con l'armonia e la collaborazione del

gruppo.

Una parte del tempo la dedichiamo ad « Attimo per Attimo », un momento in cui noi riflettiamo insieme al nostro coordinatore del gruppo sui problemi dei nostri giorni.

I ragazzi del villaggio del tempo

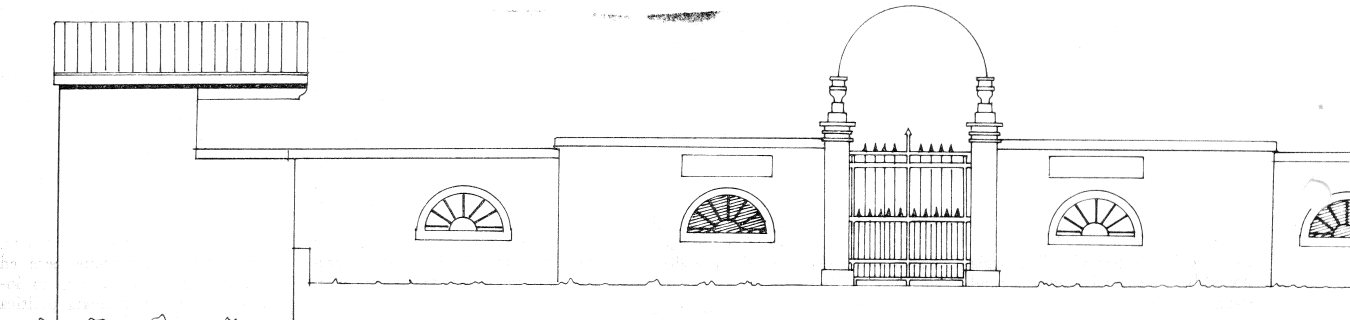

ESISTENTE ←

Notizie flash dal C.A.G.

CENTRO DI AGGREGAZIONE GIOVANILE



Lo scenario di una rappresentazione teatrale preparata dai ragazzi del Club del 2000

* Si è concluso con la « Festa della Famiglia » SABATO e DOMENICA 6/7 giugno il « Club del 2000 ».

Queste le cifre di quest'anno di attività:

- 30 pomeriggi di animazione per i bambini e ragazzi in età scolare il sabato pomeriggio con una presenza media di 35/40 bambini;
- 10 incontri di programmazione/confronto con un gruppo di 20 genitori circa;
- 3 feste comunitarie a Natale, a Carnevale e la festa della famiglia;
- 16 incontri di formazione per adolescenti su temi da loro proposti a cui hanno preso parte 10 adolescenti;
- 4 giornate residenziali a Mezzoldo al rifugio Madonna delle Nevi in valle Seriana sul tema « IO E GLI ALTRI » a cui hanno partecipato 25 tra adolescenti e giovani;

— 4 giornate di gita a Strasburgo sede del parlamento europeo in Francia a cui hanno partecipato 25 giovani;

— 2 pomeriggi di animazione nelle scuole elementari.

* Inoltre si è concluso il CREM 1992 Sabato 25 luglio con la festa comunitaria di chiusura, questi i dati del CREM:

— 18 giornate di animazione per circa 50 partecipanti;

— 3 gite (al percorso vita di Endine in bicicletta, alla buca del Corno di Entratico e al rifugio Baita Alpe Green);

— la Festa di chiusura SABATO 25 luglio con cena, giochi, animazione e caccia al tesoro.

* Non dimentichiamoci del Mercatino di Via Loj che si svolge VENERDI' 14 AGOSTO.

* I dati comunicati sopra possono essere significativi dello sforzo quantitativo dei volontari che gestiscono il C.A.G. di Monasterolo, ciò che più è importante

resta comunque lo sforzo qualitativo di far crescere i nostri ragazzi e offrire loro dei valori in cui credere e spazio e luoghi per sviluppare le loro capacità e ricchezze. Tale sforzo si traduce nei frequenti momenti di formazione, di verifica e di programmazione da parte degli animatori oltre che nei momenti di animazione.

* Un grosso grazie a tutti coloro che hanno collaborato durante questo anno di attività:

— l'Amministrazione comunale per l'aiuto economico e il sostegno morale, l'USSL 30 servizio assistenza sociale e l'Amministrazione Provinciale servizi sociali;

— i Genitori che ci hanno sostenuto;

— l'Associazione Alpini sempre in prima fila nel darci una mano molto concreta per i momenti di festa;

— la Polisportiva per l'organizzazione del carro di Carnevale;

— la Pro-loco per il Mercatino di Via Loj;

— la Parrocchia per le collaborazioni attuate;

— l'Ufficio per la Pastorale dell'Età Evolutiva della diocesi per le proposte e gli itinerari educativi;

— ... tutti quelli che abbiamo dimenticato.

* Il nuovo gruppo di aiuto animatori è composto quest'anno da Michele Pettini, Sara Pesenti, Debora Giudici e Franco Ghilardi. A tutti loro GRAZIE ed ... IN BOCCA AL LUPO da parte degli animatori.

Direttore responsabile:
ALDO BELLINI

Autorizzazione del Tribunale di Bergamo n. 5/69 del 29-3-1969

Tip. Mazzoleni - Seriate - Tel. 035/29.53.65



Momenti di animazione durante l'anno 1991/92 al Club del 2000



Premiato un Alpino di Monasterolo

Si distinse nei soccorsi alle popolazioni in Valtellina

Domenica 19 luglio è stato decorato un « bocia » alpino con medaglia ed un attestato al merito, concesso dal ministero della Difesa, nell'ambito di una manifestazione alpina. Si tratta dell'alpino Walter Agostini monasterolese, in armi all'epoca del disastro naturale in Valtellina, che si è particolarmente distinto nelle operazioni di soccorso alle locali popolazioni nell'estate nel 1987.

La decorazione era pervenuta in Comune ed ha provveduto al conferimento lo stesso sindaco, l'alpino Dino Meli, nella giornata conclusiva della tradizionale sagra alpina. A tale proposito il paese si presentava tutto pavesato dal tricolore. E' stata celebrata una Santa Messa officiata dal parroco don Andrea Imberti, a cui è seguita la deposizione di una corona di alloro al monumento dei Caduti, da parte

del capogruppo Angelo Giudici.

La gioiosa giornata è proseguita poi presso l'accogliente sede alpina locale, dove nel cortile esterno ha avuto luogo il tradizionale rancio alpino, presenti numerosi villeggianti, per le consuete vacanze estive, amici e parenti degli alpini.

Tra le iniziative più vicine del dinamico sodalizio alpino locale, vi è la celebrazione della festa della

montagna, rinviata al prossimo 8 agosto a causa del maltempo.

L'appuntamento è presso la capelletta della Madonna del Gesù, a quota mille. La struttura sacra era stata eretta sui resti di un'antica costruzione proprio dagli stessi dinamici alpini di Monasterolo del Castello.

SCUOLA MATERNA

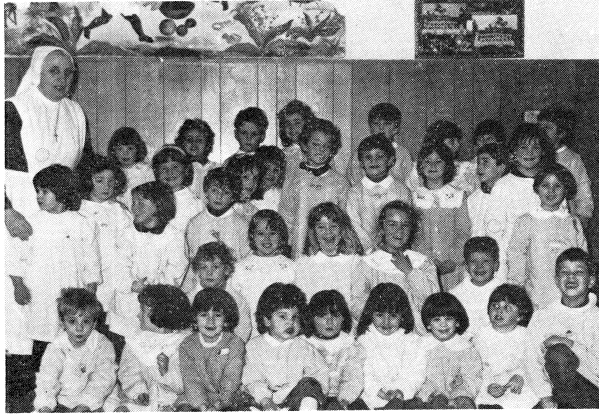

Per la Scuola Materna l'anno scolastico si è concluso il 30 giugno 1992. Lo stesso è terminato « in gloria », poiché è stato un anno particolarmente produttivo, visto che i bambini sono stati assidui nella frequenza.

Hanno potuto conseguire gli obiettivi formativi programmati all'inizio dell'anno scolastico e hanno concretamente mostrato i loro « frutti » sia a Natale quanto alla festa della Famiglia, che si è svolta a maggio.

Circondati da mamme, papà, nonni, fratellini e sorelline, i bambini si sono entusiasmati e hanno cercato di dare il meglio di loro stessi. Canti, danze, poesie, lavoretti

hanno evidenziato l'impegno e l'entusiasmo dei piccoli, mentre la presenza di tante persone care ha mostrato ai bambini il valore di una famiglia interessata alla loro crescita.

La collaborazione attiva dei genitori con la Scuola favorisce l'educazione complessiva del bambino. L'augurio è che essa continui anche negli altri ambienti frequentati dai piccoli, poiché sono altrettante « agenzie di educazione ».

Ben tredici bambini passeranno alla Scuola elementare e ci auguriamo che altrettanti bambini, e magari anche di più, li rimpiazzino.

Scuole: messa a norma degli impianti

Anche le vecchie signore vanno dall'estetista per apparire sempre in perfetta efficienza, così anche le antiche strutture edilizie ogni tanto necessitano di un maquillage per riportarsi al passo con le norme di sicurezza al fine di prevenire il verificarsi di infortuni.

In questo contesto è stato varato il progetto di messa a norma dell'impianto elettrico della scuola e

lementare e della scuola materna.

L'insieme dei lavori prevede una spesa di L. 77.887.000, il progetto è dello studio Pelliconi e il finanziamento è stato richiesto alla Cassa Depositi e Prestiti.

Le scuole sono edifici sistemati attorno alla fine degli anni cinquanta ad eccezione della parte nuova; naturalmente anche l'im-

pianto elettrico risale a quel periodo.

Legge recente ha dettato regole nuove e di maggiore sicurezza per coloro i quali usufruiscono di dette strutture imponendo termini temporali entro i quali porsi in regola.

L'intervento è stato dettato da tale esigenza anche se l'esecuzione dei lavori è « dipendente » dalle

decisioni dell'ente mutuante al quale il recente decreto Amato ha posto pesanti limitazioni alla concessione di prestiti ai Comuni.

Nell'occasione della esecuzione dei lavori di rifacimento dell'impianto, saranno contestualmente realizzati ritocchi, pavimenti e rivestimenti che il trascorrere del tempo e l'usura suggeriscono.

NOTIZIE

Il progetto esecutivo del 1° lotto del nuovo tronco di strada statale da Albano S. A. ad Entratico è stato compiuto e presentato all'ANAS di Milano per l'avvio delle procedure amministrative.

La spesa di progettazione di lire 556.116.000 è stata ripartita fra Amministrazione Prov.le di Bergamo, Comunità Montana della Valle Cavallina e comuni interessati; la quota per Monasterolo è stata di L. 4.060.000.

*

Si è proceduto nel mese di luglio alla sistemazione e pavimentazione del parcheggio annesso al parco turistico Biali.

Gli spazi destinati al posteggio delle automobili ha destato commenti vari stante l'abbondante spazio lasciato libero.

E' il caso di osservare che detto parcheggio costituisce anche luogo terminale per l'autocorriera per la movimentazione della quale necessitano ampi spazi; ecco spiegato l'arcano.

*

E' stato indetto concorso per

l'assunzione in Municipio di terminalista 5° qualifica funzionale col-laboratore.

Sono state presentate circa 15 domande, nessuno di Monasterolo si è iscritto.

La prova orale e pratica è prevista entro la prima metà di agosto.

*

L'uso consistente d'acqua che si determina nella stagione estiva per la presenza al parco lacuale Biali di numerose presenze ha indotto l'Amministrazione Comunale a prevedere un pozzo per attingere acqua non potabile per alimentare l'impianto tecnologico.

La spesa prevista è di 5.000.000, il lavoro è stato affidato all'impresa f.lli Zappella di Casazza.

*

Il servizio di pulizie, appaltato alla Albalux s.a.s., delle scuole, degli uffici comunali, della biblioteca e dell'ambulatorio medico è stato, per l'anno 1992, riconfermato alla stessa impresa.

*

NOTIZIE

Il controllo della potabilità dell'acqua del pubblico acquedotto è stato affidato alla S.p.A. Consulenze Ambientali; la ditta provvede a prelievi mensili di campioni ed alle conseguenti analisi batteriologiche e chimiche.

*

In primavera sono stati eseguiti i lavori di tombinatura e asfaltatura di via Carpinì e via Mazzini che hanno comportato una spesa di L. 100 milioni.

*

Prosegue anche per il corrente anno il servizio container portarifiuti affidato alla ditta Esposito Carlo per una spesa di L. 8.500.000 annui.

*

La Giunta Municipale, ritenuto che le tariffe degli oneri di urbanizzazione erano ormai superate dal tempo e non più allineate con quelle in vigore negli altri comuni della Comunità Montana, ha provveduto al suo adeguamento.

Le tariffe in vigore per gli edifici abitativi sono:

Oneri	Zona	Nuove costruzioni L./mc.	Restauro L./mc.
primari	A	1400	700
secondari		2500	1250
primari	B	1500	750
secondari		3000	1500
primari	C-E	2000	1000
secondari		3200	1600

Arredourbano: rifacimento di piazza 4 novembre e via Chiesa

Nei programmi dell'amministrazione comunale di Monasterolo del Castello è previsto il rifacimento della pavimentazione della piazza IV Novembre e il suo collegamento con la piazza Papa Giovanni XXIII ossia anche la pavimentazione di Via Chiesa.

Tale opera vuole essere l'inizio di una serie di interventi miranti a dare a Monasterolo una nuova veste e riqualificare dal punto di vista urbanistico il Centro Storico.

Crediamo infatti che per un rilancio turistico un po' più qualificato Monasterolo debba caratterizzare e qualificare il suo centro storico e proporre interessi ricettivi-sportivi che si colleghino sapientemente con il centro storico che deve ritornare ad essere luogo di aggregazione per i residenti e i villeggianti che hanno scelto Monasterolo come luogo di vacanza.

A tal proposito dovrà inserirsi in questo disegno ad ampio respiro urbanistico «il progetto anni 2000» che dopo l'avvenuta approvazione del nuovo P.R.G. da parte della Regione Lombardia intendiamo portare avanti con sollecitudine a livello di studio generale.

Tornando al progetto di arredo

urbano riguardante la piazza diamo alcune indicazioni sulla proposta elaborata dall'architetto Gianni Baretto di Clusone che recentemente ha consegnato il progetto.

Detto progetto ha ottenuto ampi consensi, il progettista ha ridisegnato l'assetto stradale che attraversa la Piazza, ha delimitato le aree destinate alla viabilità pedonale, ha riveduto il sistema di illuminazione pubblica che concorre a valorizzare la piazza nelle ore notturne.

La pavimentazione è prevista in cubetti di porfido il cui disegno planimetrico è costituito da spicchi trapezoidali prospettanti verso il lago la cui delimitazione è realizzata con blocchi di pietra di color grigio-verde.

Nel suo insieme lo studio sembra tecnicamente valido e ben inserito nel contesto storico urbanistico del paese, invitiamo pertanto la popolazione a prendere visione e dare il proprio parere quando il progetto verrà presentato alla popolazione non appena avremo la certezza di ottenere il finanziamento da parte della cassa DD. PP. di Roma.

L' Assessore

Ing. Giovanni Lazzaroni

Tempi di lumaca: ossia i tempi di approvazione del P.R.G.

Notevoli prospettive di sviluppo per gli operatori pubblici e privati

Lo strumento urbanistico genera le costituisce uno fra gli atti pubblici più importanti poiché delinea lo sviluppo di una comunità e libera le potenziali iniziative imprenditoriali presenti in sito.

Si coglie il ruolo primario che questo strumento ha nell'indirizzo e nello sviluppo economico e sociale di una comunità.

La comunità di Monasterolo conosce ma non dispone ancora di tale strumento di sviluppo.

Adottato il P.R.G. nel lontano novembre 1989; inviato in Regione Lombardia questi non è ancora approvato.

Dire di tempi di lumaca nell'iter amministrativo per giungere all'approvazione è certo dire la verità.

Qualche cosa nei giorni scorsi si è mosso; la Regione Lombardia ha finalmente preso in esame il P.R.G. ed ha provveduto ad inviare in sito, per una visita dei luoghi, la persona incaricata di esaminare detto strumento urbanistico.

Si può ritenere che lo stesso entro la fine dell'anno possa dispiegare i suoi effetti.

I tempi regionali di controllo e quelli comunali di valutazione di eventuali osservazioni che la Giunta Regionale avanzasse sono tali da poter essere contenuti nel tempo predetto.

L'entrata in vigore del P.R.G. se consentirà all'iniziativa privata di muoversi con certezze nelle proprie iniziative permetterà altresì alla pubblica amministrazione di procedere allo studio più dettagliato della destinazione e dell'uso che si

vorrà fare dell'area compresa fra la strada provinciale e il lago.

E' questa un'area strategica per l'economia e lo sviluppo di Monasterolo e possiamo dire anche delle comunità gravitanti sul lago di Endine.

Ai tempi della preservazione di questo vitale spazio, per consentire il recupero delle acque del Lago, si dovrà ora passare all'uso dello stesso per il beneficio della gente.

Notevole il lavoro di ricerca e confronto già sviluppato in precedenza attorno allo sviluppo di questo importante polo, è stato dato incarico a professionista bergamasco affinché traduca in schemi e proposte alternative la volontà pubblica di destinare il patrimonio verde disponibile ad iniziative private di interesse pubblico ad iniziative pubbliche.

Si prospettano tempi di intenso impegno per importanti decisioni che attengono alla individuazione di poli di sviluppo per l'impiego del tempo libero, della ricreazione, dello svago, del movimento turistico e della pratica sportiva.

Facile cogliere l'enorme giro economico di risorse necessarie per movimentare questi interventi, risorse che dovranno vedere pubblico e privato muoversi in sintonia ed in sinergia.

Ruolo significativo è consentita alle forze sociali ed imprenditoriali locali che stimolate da siffatta occasione sapranno porsi in movimento per ripetersi in iniziative già collaudate certi che la generosità e la bellezza dei luoghi saprà colmare gli impegni posti in essere.

Appaltati i lavori di ampliamento del Cimitero

Le opere di costruzione per dotare il cimitero di altri loculi, ossari e tombe di famiglia avranno inizio al termine della stagione estiva.

I lavori suddivisi in due lotti sono stati appaltati il primo alle imprese Facchinetti f.lli di Casazza ed il secondo all'impresa Paris Antonio di Endine Gaiano.

L'area è già disponibile avendo provveduto per tempo alla definizione degli accordi con il proprietario ed a rogitare l'atto di compravendita.

I lavori, che dureranno parecchi mesi, non interferiranno con l'attuale cimitero e pertanto i visitatori potranno accedervi indisturbati.

Il cantiere avrà strada di accesso indipendente da quella esistente ed i lavori si svolgeranno tutti all'esterno dell'attuale cinta.

A lavori compiuti con la demolizione del tratto di recinzione in cemento armato esistente in lato destro rispetto all'ingresso, fra le due campate di loculi, si collegheranno il vecchio ed il nuovo cimitero.

Detto spazio diverrà il momento centrale delle cerimonie di preghiera comunitarie.

Un'altra vela in cemento armato istoriato caratterizzerà questo momento di unione fra il vecchio ed il nuovo.

L'opera complessivamente prevede 240 loculi e 120 ossari che potranno, in alternativa, essere ridotti di numero per consentire la realizzazione di cappelle di famiglia.

La spesa complessiva stimata è di 470 milioni; i lavori del primo

e del secondo lotto ammontano a 250 milioni.

Saranno realizzate le opere strutturali perimetrali e di copertura dei loculi, e predisposti una serie di loculi ossari nonché la sistemazione a verde dello spazio centrale del nuovo corpo cimiteriale.

La spesa sarà coperta con tutto contratto con la Cassa Depositi e Prestiti.

A. B.

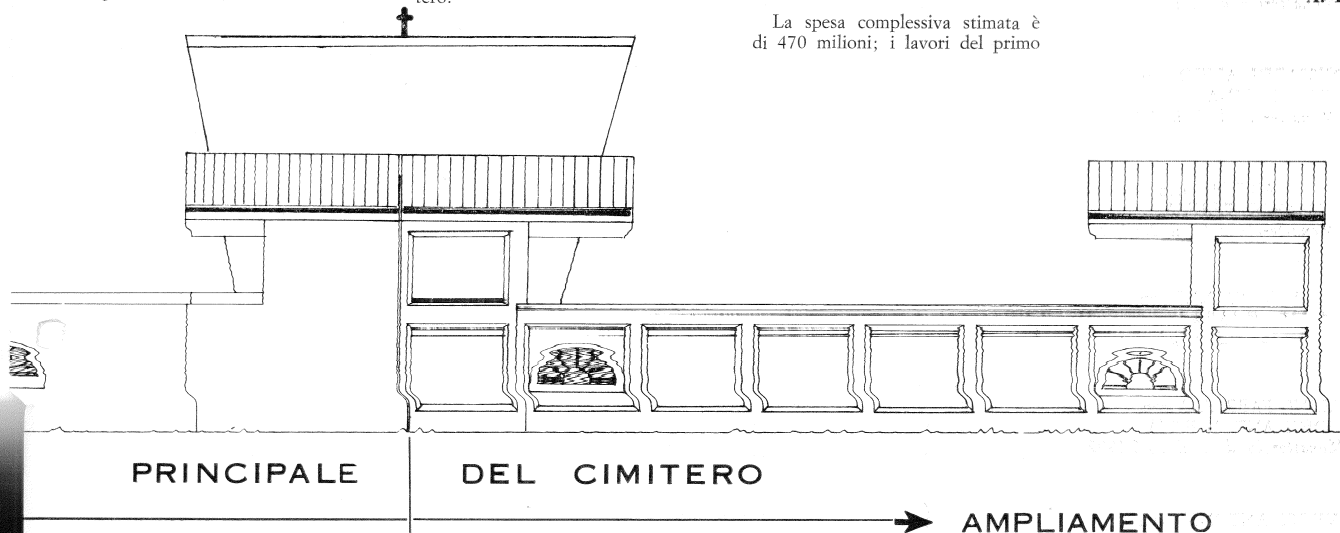



MONASTEROLO DEL CASTELLO

Pro Loco

La stagione estiva 1992 sarà ricordata fra gli annali della storia come una fra le più brevi.

La pioggia ed il freddo hanno imperversato sino alla metà di luglio condizionando notevolmente i movimenti delle persone e le attività connesse al tempo libero che si promuovono tradizionalmente in questo periodo.

Ora le condizioni sono ritornate alla normalità; gitanti e villeggianti si sono affacciati sulle rive del lago per la tradizionale tintarella.

Il massimo delle presenze è previsto per la seconda e terza settimana di agosto. Per tale periodo la locale pro-loco propone alcuni momenti di incontro e di relax distribuendo queste occasioni nell'arco di tempo corrispondente al periodo di massimo afflusso.

MESE DI AGOSTO

Venerdì 7 - ore 21,00 - Spettacolo di burattini « Le avventure di Gioppino » a cura di Giuseppe Foglieni.

Domenica 9 - ore 11 - Mostra Mercato di quadri a cura di artisti locali.

Martedì 11 - ore 21,00 - Concerto Bandistico del corpo musicale di Casazza.

Mercoledì 12 - ore 21,15 - Supertombola in piazza e ballo liscio.

Venerdì 14 - ore 21,00 - Il Mercato di Via Loj.

Sabato 15 - ore 21,15 - « Ferragosto in piazza » con lotteria gigante, ballo liscio e giochi col pubblico.

Martedì 18 - ore 21,15 - « La crucca in revival », caccia al tesoro, angurata.

Mercoledì 19 - ore 7,00 - Passeggiata ai colli di S. Fermo.

Venerdì 21 - ore 21,00 - Ballo liscio con l'orchestra spettacolo « Manuel d'Arezzo ».

MESE DI OTTOBRE

Domenica 11 - ore 15,00 - Sagra delle caldarroste.

PROGRAMMI, NOTIZIE... SPERANZE DELLA POLISPORTIVA

Anche quest'anno come consuetudine dalle pagine di questo giornale la Polisportiva traccia un bilancio sui programmi svolti e le attività future.

I PROGRAMMI

Il campionato C.S.I. si è concluso con un buon risultato delle due squadre partecipanti, Spartak Monasterolo e Monasterolo, nella categoria dilettanti.

La gita del 25 aprile al lago Maggiore con visita al giardino botanico di Villa Taranto, ha visto una buona partecipazione.

Il torneo notturno alla memoria di Trapletti Francesco ha riscosso ancor più dei precedenti un note-

vole interesse ed una grossa affluenza di pubblico nonostante le avverse condizioni atmosferiche.

Per le giornate dello sportivo non si può dire altrettanto la Polisportiva si è presa l'impegno di verificarne le cause e di modificarne se necessario lo svolgimento.

Per i programmi futuri si intendono ripetere le attività già collaudate con eventuali inserimenti qualora vi siano specifiche richieste.

NOTIZIE

Mentre stiamo scrivendo si sta svolgendo il VII Palio del Lago di Endine; Monasterolo si sta comportando più che brillantemente anche se ancora una volta dovrà purtroppo



po abbandonare sogni di vittoria.

Non ci scoraggiamo sarà per la prossima volta.

LE SPERANZE

Sono quelle di ogni associazione come la nostra debba avere: maggiore partecipazione possibile di ragazzi, invogliati se necessario dai

propri genitori, ai quali chiediamo espressamente un sostegno per continuare e migliorare il cammino intrapreso di aggregazione e formazione di uomini.

Freri Renato
Presidente Polisportiva

Trapletti Marzio
Assessore allo sport

FIORI D'ARANCIO...

ROGGIALI CARLO con
D'ERCOLE ALESSANDRA
Monasterolo d. C. il 15.2.1992

TRUSSARDI ALFIO con
PRESTI ROSINA
Monasterolo d. C. il 4.4.1992

LONGO ARTURO con
TRUSSARDI TERESA
Monasterolo d. C. il 2.5.1992

ROCCA GIOVANNI con
GEROSA CHIARA
Monasterolo d. C. il 6.6.1992

BELLINI FABRIZIO con
GIUDICI ANTONIETTA
Monasterolo d. C. il 20.6.1992

LAVETTI ANTONIO con
ROSA ELISABETTA
Monasterolo d. C. il 4.7.1992

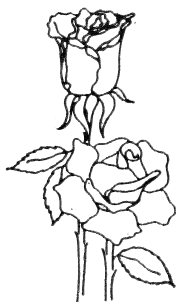

FIORI ROSAZZURRI...

BETTONI MARTINA
di Edoardo e Giudici Valeria
Trescore B. il 3.1.1992

SUARDINI DANIEL
di Roberto e Rosa Antonella
Calcinate, l' 1.2.1992

LAZZARONI NICOLA
di Enrico e Lecchi Monica
Trescore il 22.3.1992

ZAMBLERA VERONICA
di Roberto e Zambetti Stefania
Trescore il 14.4.1992

MENI IVANITA
di Enzo e Facchi Natalina
Seriato il 4.5.1992

MENI MATTEO
di Alfredo e Pinessi Giulia Maria
Seriato il 16.6.1992

CI HANNO LASCIATI...

TERZI GIUDITTA
Casazza il 10.1.1992

ZAMBETTI MARIO REMIGIO
Mendrisio il 15.1.1992

FANTOZZI OTTAVIO
Bergamo il 26.2.1992

AGATE GIOVANNA
Monasterolo il 4.3.1992

GOTTINI LODOVICO
Casazza il 6.3.1992

MONGODI ROSA
Monasterolo il 9.3.1992

TRUSSARDI DANIELE
Monasterolo il 22.3.1992

GARDONI MARIA
Monasterolo il 26.4.1992