

approvato il P.R.G.

adottato il P.P.A.

Sigle, sempre sigle, la gente trova difficoltà a destreggiarsi nel meandro di queste.

Iniziamo allora col dire che P.R.G. significa Piano Regolatore Generale ed è strumento urbanistico che regola e destina l'uso del suolo.

Questo strumento adottato dal Consiglio Comunale il 20.2.77 è stato approvato con modifiche con deliberazione della Giunta Regionale del 27 marzo 1979 n. 22595.

Sono state escluse dalle zone edificabili due aree: la prima posta lungo la S.S. n. 42, compresa fra la detta arteria ed il corso del fiume Cherio, « in quanto la edificazione in detta area ricade in fascia di rispetto stradale »; e l'altra posta a cavaliere del canale del torrente Spirola, compresa fra la strada provinciale e la strada dei Ronchelli e la circoscrizione, « in quanto l'edificazione in dette aree limita la salvaguardia dei valori ambientali e paesaggistici ».

Ancora la Regione ha richiesto che aree destinate a « zona di completamento » fossero invece classificate « zone d'espansione » con l'obbligo del Piano di Lottizzazione.

Tale variazione mentre non muta l'uso che potrà essere fatto del suolo da parte del proprietario obbliga ad una procedura amministrativa più lunga prima di potere procedere alla edificazione.

L'impalcatura generale del P.R.G. è confermata ed ha ottenuto il conforto della Regione da tempo sollecitato ed atteso e quanto la stessa ha escluso potrà essere recuperato in un prossimo tempo.

L'altra sigla P.P.A. sta come Programma Pluriennale di Attuazione esso è uno strumento amministrativo, e non urbanistico, di programmazione, nella fattispecie triennale, per l'uso del territorio.

Il Comune è obbligato da norma regionale alla sua adozione prima di potere rilasciare concessioni edilizie al di fuori del centro edificato.

Il Consiglio Comunale ha adottato tale strumento nella seduta del 29 u.s.

Alla predisposizione di tale strumento si è giunti dopo lunga ed ampia informativa nei confronti della gente allo scopo di nulla tralasciare affinché nessuno rimanesse escluso e contemporaneamente fosse informato dei diritti e degli obblighi derivanti dall'inclusione delle loro aree nel predetto strumento.

Le previsioni contemplate prevedono interventi residenziali singoli per 9590 mc. e mediante piani di lottizzazione per 41.950 mc.

Sono previsti per il triennio futuro insediamenti complessivi per ben 51.540 mc. corrispondenti a teorici 515 abitanti.

Le previsioni edificatorie recepite dal P.P.A. nascono dall'accoglimento di richieste prodotte dagli abitanti e solo limitatamente, circa il 20% del volume complessivo,

dalla proposizione del Consiglio Comunale.

È facile comprendere che le sopradette previsioni troveranno nel triennio prossimo sostanziale realizzazione.

Lo sviluppo residenziale di una Comunità comporta la dotazione di nuove strutture d'uso pubblico ovvero il loro potenziamento.

Il suddetto P.P.A. stima il fabbisogno in complessivi 600 milioni che sarà coperto attraverso gli oneri di concessione e di urbanizzazione per un importo di 500 milioni mentre per i restanti 100 milioni è già previsto nel bilancio 1979 la relativa contrazione di mutuo.

Sin qui i dati tecnici di previsione, ma alla singola persona interessata conoscere se potrà dare inizio all'effettiva edificazione.

Ebbene è prevedibile che il P.P.A., dopo la pubblicazione di 30 giorni (mese di Agosto) durante il quale sarà possibile alla gente produrre osservazioni, ritorni in Consiglio Comunale in Settembre per la definitiva approvazione.

Al Comitato Regionale di Controllo sono riservati 20 giorni per l'esame del deliberato del C.C.

per cui è prevedibile che per la fine di Settembre, prima quindicina di Ottobre, sia possibile rilasciare le concessioni edilizie in zona di completamento.

trate ed le uscite ordinarie del bilancio.

Infatti risultava estremamente difficile provvedere annualmente a singoli interventi con somme variabili dai cinque ai dieci milioni annui quale è l'attuale disponibilità attiva di bilancio.

Il mutuo da contrarre consente interventi diversi quali il completamento dei lavori di sistemazione del Cimitero per una spesa di L. 15.800.000 - mentre l'importo residuo sarà destinato all'illuminazione ed alle strade.

Si prevede l'ampliamento dell'illuminazione di Via Kennedy (S.S. n. 42), dell'incrocio della strada provinciale con la strada comunale del Castello, della zona del Legnaro, di Moi e di piccole altre zone.

Gli interventi stradali prevedono la bitumatura di Via Gardoni (dosso di Brione); il rifacimento globale del tratto iniziale di Via Mazzini (lungo il Cherio) con fogna, acquedotto, fondo stradale, pavimentazione bituminosa; la asfaltatura di un tratto di strada in via Castello; la sistemazione di un attraversamento pedonale in località Giasera; il rifacimento del tappeto d'usura dell'intera rete viabile del capoluogo; il completamento della tombinatura di Via Castagna e la pavimentazione della strada per Moi.

Numerosi e dispersi interventi che realizzati congiuntamente consentono di realizzare il duplice obiettivo della economia dell'intervento e della immediata resa del servizio nei confronti della collettività.

Opere Pubbliche Previste

La decisione del Consiglio Comunale di autorizzare la contrazione di un mutuo di 100 milioni consente di affrontare una serie di

problemi che attraverso le ordinarie disponibilità di bilancio avrebbero richiesto numerosi anni stante le risicate disponibilità fra le en-

COOPERATIVA EDILIZIA

Fra le iniziative promosse nel contesto edilizio è da annoverare la proposizione di una cooperativa edilizia fra i residenti allo scopo di contribuire in modo diverso alla soluzione del problema della casa.

L'esperienza pregressa è negativa non avendo la precedente Coop. S. Salvatore, ottenuto contributi Statali per il conseguimento degli scopi sociali.

Il recente varo del piano decennale per l'edilizia economica popolare fa sperare in risultati diversi da quelli avuti per la Cooperativa S. Salvatore stante la discreta disponibilità finanziaria posta a disposizione per l'avvio a soluzione del problema della casa.

Anche fra i nostri giovani numerosi sono i casi d'indisponibilità finanziaria per avviare lavori per la propria casa stante l'alto onere di costruzione e di acquisto dell'area.

La proposta di ricostituzione della Cooperativa edilizia trae spunto dalle sopradette considerazioni e si pone come obiettivo quello di venire incontro alle difficoltà del singolo per porlo in migliori condizioni nella soluzione del problema.

Si sono rese partecipi dell'iniziativa le singole famiglie attraverso dibattiti e fogli informativi raccogliendo adesioni e consensi alla proposta.

È la riunione di singoli in Cooperativa, un modo sociale d'affrontare il problema casa che mentre riduce i costi dell'intervento, (riduzione degli oneri di concessione edilizia, esenzione dell'IVA, registrazione tassa fissa del contratto di appalto, ecc.) riduce in parte anche l'autonomia del singolo le cui esigenze devono essere contemplate alle esigenze dei soci.

L'ultimo incontro ha consentito di verificare la volontà degli aderenti impegnati a proseguire lungo la strada convenendo di ritrovarsi nel mese di Settembre, per meglio approfondire i contenuti dell'iniziativa.

L'adesione al programma è tuttora aperta a chiunque intenda aderirvi o quanto meno conoscere meglio l'iniziativa.

Nella fattispecie è sufficiente comunicare agli uffici Municipali l'intenzione alla partecipazione per essere convocati ai prossimi incontri che saranno riservati agli aderenti.

Operazione Spiagge Pulite

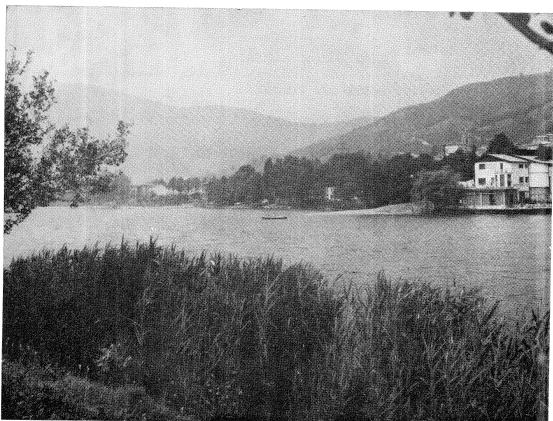

La Biblioteca comunale di Monasterolo in collaborazione con la Biblioteca Comunale di Spinone ha organizzato la « 2ª operazione spiaggia pulita » sabato 28 luglio u.s.

40 ragazzi locali e villeggianti con l'aggiunta di un gruppo di adulti hanno partecipato a questa operazione con impeto ed entusiasmo, coscienti che questa loro iniziativa sarebbe passata inosservata o quasi. Sapevano già che la loro faticaccia sarebbe valsa a poco (infatti all'indomani le sponde rivierasche erano nuovamente sporche); essi non volevano essere scambiati per « SPAZZINI » (sarebbe comodo), avrebbero preferito giocare al pallone, bensì volevano dimostrare a tutti coloro che frequentano il nostro lago ad apprezzare e rispettare la natura per poter ritornare ad ammirare le bellezze lo-

cali. Questi ragazzi si sono dimostrati molto più adulti della loro età, hanno raccolto ben 120 sacchi di rifiuti che non sono piovuti dal cielo. In certi luoghi l'immondizia era nascosta in siepi e sono dovuti ricorrere a badili per poter liberare piante e fiori da quel sudiciume.

Ciò dimostra che molti frequentatori delle nostre sponde rivierasche si sentivano colpevoli di quanto avevano lasciato, per questo cerchiamo di comportarci da persone educate, ringraziamo la natura del gioiello che ci ha dotato, non pensiamo solo a passare una bella giornata in campagna a respirare aria buona, e lasciare ogni immondizia, ma collaboriamo a tenere pulita questa nostra Valle con un po' di educazione e di buona volontà, per una costante azione di difesa del nostro Lago d'Endine.

★ fatti e notizie ★

Nella stagione pre estiva sono stati appaltati ed eseguiti lavori di tombinatura e di asfaltatura di alcuni tronchi stradali.

Le opere eseguite hanno comportato una spesa complessiva di L. 22.590.000 a totale carico del bilancio ordinario.

Le arterie interessate sono state il tratto iniziale della strada per Moy e per Molini per lavori di asfaltatura e la via Castagna per opere di tombinatura ed asfaltatura.

* * *

Pervengono fotografie e ritratti del volto di Monasterolo degli anni che furono - Dette immagini contribuiranno a ricostruire fotograficamente aspetti della vita ed a documentare i principali momenti della vita pubblica del paese.

* * *

È stata delegata la Comunità Montana ad eseguire lavori di rimboschimento in Valle Spirola.

I lavori saranno eseguiti con operai della valle assunti fra i disoccupati. Sono già in forza 14 lavoratori e per i primi di settembre sono previste altre dieci assunzioni.

* * *

S'è ripetuta l'iniziativa dell'invio degli anziani al mare. Oltre dieci persone hanno trascorso in Liguria insieme ad altri anziani della valle un periodo di quindici giorni.

Quest'anno l'iniziativa era organizzata a livello Comunitario di Valle.

* * *

È in funzione il « ponte d'acqua » dell'acquedotto della Valle Cavallina e Calepio.

La disponibilità idrica delle sorgenti di Monasterolo sono integrate da oltre un mese dall'acqua del sopradetto consorzio.

Le pompe installate nella cascina comunale funzionano mediamente quattro ore al giorno per garantire l'acqua alla popolazione.

* * *

Al mare con il contributo Municipale si sono recati in questa stagione alcuni ragazzi. L'iniziativa è in atto da numerosi anni riscuotendo una costante partecipazione.

* * *

Un contributo è stato erogato all'associazione combattenti e reduci per sostenere le attività della benemerita associazione.

* * *

Prossima è la ricostituzione della commissione di gestione della biblioteca.

Recentemente il Consiglio Com.le ha riapprovato il regolamento introducendo correttivi atti a sostituire coloro i quali non sono costanti nel libero impegno assunto.

* * *

Il Consiglio Comunale nella seduta del quattro marzo u.s. ha deliberato l'adesione al Consorzio Bergamasco Trasporto Pubblici.

L'importante decisione politica è maturata dopo ponderato esame dell'argomento e la decisione favorevole è stata voluta per non fare mancare ai lavoratori un valido aiuto per garantire la continuità del trasporto.

* * *

Modificate con delibera n. 7 del 25.2.1979 le tariffe cimiteriali nonche il regolamento per le sepolture.

È infatti previsto per le sepolture nei loculi nuovi, alla sinistra dell'ingresso, la progressione numerica in luogo della prenotazione sin qui praticata. È sembrato al Consiglio Com.le aderire a tale soluzione per ridurre l'aspetto di « mercato » nelle prenotazioni dei loculi motivo di discriminazione in funzione dell'economia di famiglia.

* * *

Adottata la perimetrazione prevista per l'applicazione delle locazioni di immobili urbani (equo canone).

Il territorio è stato distinto in tre zone e sono stati altresì individuati gli edifici considerati degradati.

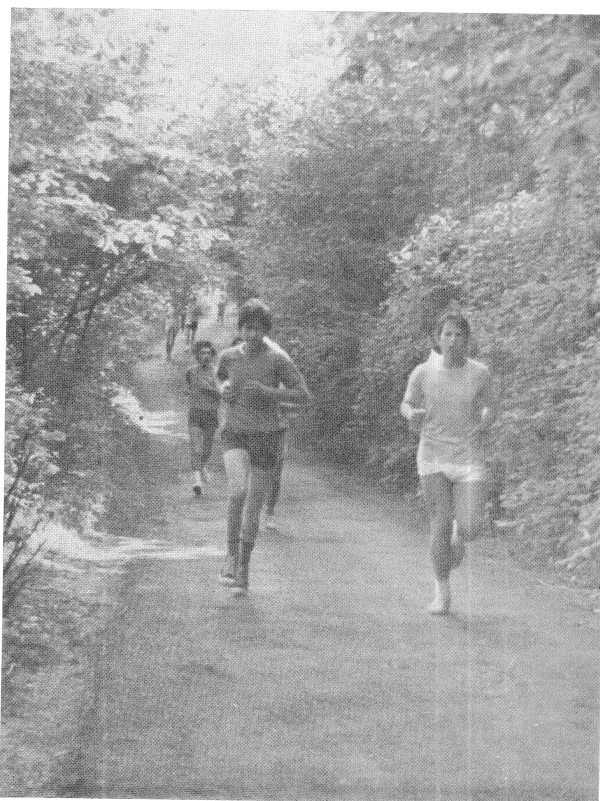

Marcia Ecologica

Giornata densa di manifestazioni si prospetta quella di domenica prossima giorno 5 a Monasterolo.

La Pro Loco ha infatti in calendario ben tre manifestazioni articolate e distinte.

Prenderà avvio alle 8 del mattino l'undicesima marcia ecologica denominata « Marcia Lombarda » a ricordare il compimento ultra-decennale della gara.

Diversa dalle edizioni trascorse per il percorso, per la lunghezza e per il premio di partecipazione.

Il percorso di circa 10 Km. si snoderà inizialmente lungo le rive del lago, ripulite recentemente dai più giovani con l'operazione « Spiagge pulite », per inoltrarsi nei boschi.

Particolarmente il tratto montagnoso consentirà di trascorrere a contatto di luoghi naturali ancora

ben conservati, boschi di castagni, querce, ontani e di osservare panorami estremamente interessanti.

Ai partecipanti verrà consegnato un trofeo di partecipazione in bronzo raffigurante due camminatori in corsa.

La manifestazione sarà occasione d'incontro fra amici della montagna della Valle Cavallina e di Monasterolo fra i quali saranno distribuiti premi per classe d'età, di gruppi e di distanza dal luogo di provenienza.

La sera della stessa giornata nella piazza saranno riprese due fra le più popolari e tradizionali manifestazioni; il palo della cuccagna e il tiro alla fune.

Giochi semplici e paesani di sempre attrazione e tali da suscitare grande entusiasmo fra i partecipanti e gli spettatori.

PRO LOCO



MONASTEROLO DEL CASTELLO

17 giugno - ore 15
luglio

5 agosto - ore 8
ore 21

dal 5/8 - al 19/8

9 agosto

11 agosto - ore 21

12 agosto - ore 16
ore 21

15 agosto - ore 21

18 agosto - ore 17

14 ottobre - ore 15

Sagra dell'alborella

Torneo di calcio

Marcia Ecologica

Palo della cuccagna e tiro alla fune

Mostra di pittura

Festa della montagna a S. Fermo

Concerto bandistico

Concerto polifonico in Chiesa

Tombola gigante

Trattenimento musicale

Spaghettoni e cotechini alla brace

Lotteria di Ferragosto

Trattenimento musicale

Festa dei ragazzi sul lago

Sagra delle caldarroste

POESIA DRE' AL LAGH

Sentàda 'n ria al lagh, gh'è òna s-cetina
che chi sà mai perchè e senza frèssa,
la s'vårda ü sò pesti e òna manina,
co 'l fà, dizèm issé,... de doturèssa,

e ün'òtra, co 'n di mà òna barchetina,
che 'ntat che la s'dièrt d'òna belèssa,
sò 'l sò bèl mostasì de madonina
a l'ghe se stampa sò... la contentèssa.

Intat i barche mèze 'ndormentade
e i mèla e piö riflèss che i còr sò i onde,
i mör ivià a belase sò i sò sponde;

ol sul l'iscòta come òna fiamada;
e 'l lagh che l'fòma mèi co gna ü brasér,
a l'par òna polènta sò 'l taér.

Abele Ruggeri



L'uscita del notiziario trova la Pro Loco nel pieno delle attività del programma stilato per quest'anno.

Merita sottolineare l'impegno degli animatori e la loro inventiva nel ricercare nuove manifestazioni per intrattenere locali e turisti.

La festa della montagna è stata prevista per consentire di rinverdire una vecchia abitudine dei locali di festeggiare i Santi protettori di S. Fermo che nelle consuetudini trascorse era molto sentita.

Il concerto polifonico della neo corale parrocchiale è il fatto nuovo dell'anno, costituisce l'esibizione del 12 agosto, la presentazione formale del gruppo alla popolazione ed agli appassionati della musica e del bel canto.

Nel filone del recupero della pratiche tradizionali rientra l'impegno della Pro Loco di predisporre « un portale » fatto di sempreverdi e di fiori di carta di cui molti serbano grazioso ricordo.

Sarà un'uscita isolata... non si può dire, speriamo che questo esempio serva a stimolare altri a riprodurre in meglio l'esempio.

Ritorna nel programma un pomeriggio riservato ai ragazzi, con giochi e pratiche sportive sullo specchio d'acqua naturale della valle.

Non è dato conoscere con precisione il programma, si sa solamente che sono previste gare in barca (pedalo) ed altre d'interesse per i ragazzi.



Ci hanno lasciato

GIUDICI GRAZIANO
Seriata, 13.4.1979

GARDONI GIOVANNI PAOLO
Mont Saint Martin, 7.5.1979

CANTAMESSI GIOVANNI
Bergamo, 9.5.1979

PETTINI DONATO
Monasterolo, 16.5.1979

FORINI FELICE
Monasterolo, 25.6.1979

Fiori d'arancio

FACONDINI ALFREDO
con FULVI MARIA LUISA
Frontone, 21.12.1978

CAMMARERI GIUSEPPE
con ROSA MARIA GRAZIA
Monasterolo, 21.4.1979

BRESCIANI FEDERICO
con PESENTI IRENE
Gaverina T., 26.5.1979

GIUDICI TARCISIO
con AGOSTINI LORETTA
Monasterolo, 11.6.1979

Fiocchi rosazzurri

KATIA
di Pietro e Miriam Longa
Trescore B., 20.1.1979

CRISTIAN
di Mario e Anna Zambetti
Seriata, 10.3.1979

NADIA
di Vincenzo e Carolina Vallati
Seriata, 2.5.1979

LAURA
di Pietro e Santina Vallati
Seriata, 20.5.1979

ROBERTA
di Alessandro e Carmela Giudici
Trescore B., 26.5.1979

Autorizzazione del Tribunale di Bergamo n. 5/89 del 29-3-1989
Direttore responsabile: ALDO BELLINI
Tip. Mazzoleni - Seriate - Tel. 29.53.65