

# LA VOCE DI MONASTEROLO DEL CASTELLO

periodico d'informazione



della Amministrazione Comunale

Anno V

20 maggio 1973

n. 1

## UN INVITO AI LETTORI

Già altre volte, da queste stesse colonne, abbiamo rivolto inviti ai nostri lettori, perché avessero a collaborare nella stesura del giornale, ma purtroppo gli inviti non sono stati accolti.

«La Voce di Monasterolo» non è un organo esclusivo della Amministrazione Comunale, ma appartiene a tutti indistintamente i Monasterolesi. Questo il motivo che ci spinge a formulare nuovamente inviti di collaborazione.

Auspichiamo dunque, per i prossimi numeri, allargando maggiormente lo «staff» redazionale, di trasformare il semplice e spesso distaccato lettore del giornale in un collaboratore, con la pubblicazione di scritti, fotografie, critiche e suggerimenti, che attenderemo di ricevere.

In questo modo verrà notevolmente migliorato e modernizzato il giornale che i Monasterolesi sentiranno più loro e più rispondente alle loro esigenze.

## VIETATA LA NAVIGAZIONE a motore sul Lago di Endine

La Giunta Regionale Lombarda, a due anni circa dall'avvio di tale iniziativa, ha posto termine con una propria deliberazione alla navigazione di ogni natante con motore.

Pubblichiamo integralmente tale deliberazione.

OMISSIS

**OGGETTO: Sospensione della navigazione delle imbarcazioni a motore sulle acque del lago di Endine.**

VISTO il verbale di deliberazione del Consiglio Comunale di Monasterolo del Castello del 20-6-1971 in cui viene richiesto di proporre al Ministero dei Trasporti e dell'A.C. una limitazione di potenza e velocità, nelle acque del lago di Endine ricadenti nella circoscrizione comunale, per le imbarcazioni a motore;

VISTO il verbale di deliberazione

del Consiglio Comunale di Ranzanico del 21-8-1971 in cui si delibera di proporre al Ministero dei Trasporti e A.C. che sulle acque del lago di Endine, ricadenti nella circoscrizione comunale, venga imposto il divieto alla circolazione dei motoscafi con motore di potenza superiore a 3 HP e la limitazione della velocità sino a 8 Km/h massimi;

VISTO il verbale di deliberazione del Consiglio Comunale di Endine Gaiano del 13-11-1971 in cui il Presidente, richiamata la deliberazione consiliare n. 23 del 23-7-1967, puntualizza che «occorre ridurre ulteriormente la velocità dei natanti a motore e limitare la potenza massima per i danni che le imbarcazioni dotate di potenti motori possono arrecare al turismo, all'equilibrio ecologico, alla fauna lacustre, alla limpidezza delle acque ecc.», tanto più che esperti in materia, all'uopo incaricati di studiare le cause e suggerire i rimedi per arginare il progressivo impauverimento

del lago e l'inquinamento delle acque, hanno già individuato nelle eccessive velocità dei natanti una concreta causa»;

VISTO il verbale di deliberazione del Consiglio Comunale di Monasterolo del Castello del 28-5-1972 in cui il Presidente, richiamata la delibera n. 30 adottata in data 3-10-1965, preso atto della deliberazione n. 3 del 20-6-1971, delibera di revocare la deliberazione n. 30 del 3-10-1965 e di approvare un nuovo regolamento, in sostituzione di quello in vigore, composto di quattro articoli che disciplinano la navigazione delle imbarcazioni a motore nelle acque facenti parte della circoscrizione comunale;

VISTO il verbale di deliberazione del Consiglio Comunale di Ranzanico del 10-6-1972 che dopo adeguata discussione, richiamata la deliberazione n. 49 del 21-8-1971, delibera di approvare il regolamento adottato con atto deliberativo n. 3 dell'8-2-1966 e di approvare un nuovo regolamento per la disciplina della navigazione dei natanti a motore nelle acque del lago d'Endine facenti parte della circoscrizione del Comune;

VISTO il verbale di deliberazione del Consiglio Comunale di Spinone al Lago in cui viene deliberato che per tutto il tempo che l'Istituto Italiano di Idrobiologia di Pellanza stabilirà necessario per gli esami e le ricerche limologiche sul lago di Endine, «è vietata la circolazione di motoscafi e

(segue a pag. 4)

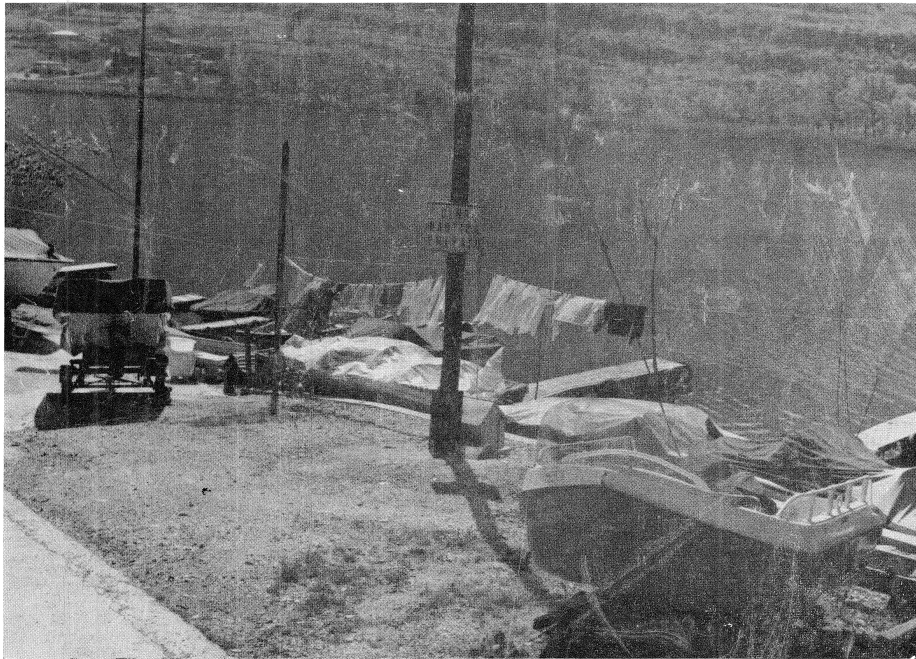

*E' stato proposto agli altri comuni rivieraschi del lago d' Endine, di indire un convegno riguardante lo stato di inquinamento del lago di Endine. Vuol essere questo, la prosecuzione di quello organizzato al Castello di Monasterolo nell'anno 1968, dal quale prese avvio il discorso del fenomeno legato allo inquinamento delle acque del lago. Il convegno avrebbe lo scopo di sensibilizzare le Autorità Regionali, nei confronti del grave problema, attraverso l'esposizione dei dati raccolti dall'Istituto Italiano, di Idrologia di Pellanza, e per preparare l'Ente Regione alla richiesta di funzianamento delle opere che saranno necessarie per eliminare o ridurre l'inquinamento.*

## RESPONSABILITA' civica dei contribuenti di Monasterolo

Mai come in quest'ultimo anno di riscossione diretta dell'imposta da parte del Comune, i contribuenti si sono comportati con tanto civismo e comprensione verso il proprio Comune.

Sono stati fatti oltre 250 accertamenti: tassa famiglia e valori locale e la percentuale dei ricorsi non ha superato il 4 per cento.

Percentuale trascurabile questa se si tiene conto dell'interessato intervento da parte di pochi elementi, più inclini, al proprio egoistico interesse che ai propri doveri di cittadini, che pressavano i contri-

buenti a frapponere ricorso alla commissione tributi.

Il risultato segna un grande passo avanti per il cittadino cosciente, che al di sopra di ogni fazione e dei sacrifici richiesti, è sempre presente nell'adempimento sereno e cosciente dei propri doveri.

Un plauso a questo comportamento di alto senso civico, che permetterà alla comunità di Monasterolo, di godere di benefici finanziari maggiori nel momento in cui lo Stato si sostituirà (1974) al cittadino, nel pagamento al Comune delle sopra dette imposte-

## NOTIZIARIO

E' allo studio la possibilità di aprire nel capoluogo un dispensario farmaceutico.

A tale fine si sono avuti recenti contatti con il Medico Provinciale per conoscere l'iter burocratico.

Il servizio sarà espletato secondo giorni ed orari da fissarsi in sintonia alla presenza del medico in paese.

\*\*\*

Da Roma è giunta notizia negativa per l'istituzione di un'agenzia postale in territorio di Monasterolo stante l'insussistenza dei presupposti alla concessione.

Sarà necessario lasciare trascorrere un certo periodo di tempo prima di riproporre nuova domanda.

\*\*\*

Due gruppi di giovani l'uno fatto di sole ragazze, l'altro di giovanotti, hanno all'esame la bozza di statuto per l'istituzione della biblioteca pubblica.

Un primo esame dei giovani, ha portato a suggerire alcune modifiche, un esame congiunto dei due gruppi dovrebbe portare alla definizione della bozza che sarà poi esaminata dal Consiglio Comunale.



I prodotti alimentari sono come le stelle... « sempre troppo alti »

## Nuovo balzo dei prezzi

Il rincaro dei prezzi del genere di prima necessità e di largo consumo è purtroppo un argomento di grande attualità, che tocca indistintamente tutti.

E' ormai accertato che i prezzi, per dirla con gli economisti, « hanno una loro dinamica fisiologica, che è praticamente inarrestabile ».

Molti e piuttosto complessi, nonché sfuggitivi, per il consumatore, i fenomeni che vi concorrono.

Dobbiamo quindi considerare l'aumento dei prezzi, come un male incurabile, senza rimedio alcuno ed accettarlo nostro malgrado?

Chiaramente c'è aumento ed aumento!

E' talmente di moda, dire che

tutto aumenta, che molti prodotti vengono « ad arte » ingiustificatamente rincarati ed una volta offerti al consumatore, questi li accetta, suo malgrado.

Si rende quindi urgente e necessario un energico intervento delle competenti autorità sul controllo dei prezzi.

Sono stati appaltati a una ditta di Nembro con il ribasso dello 0,80% sui prezzi di capitolato i lavori di costruzione delle strade interne all'abitato. I lavori interessano il comprensorio del Castello fra il fiume Cherio e la strada dei Molini.

I lavori avranno inizio quanto prima e si prevede saranno portati a termine entro l'agosto p.v.

# AFFITTANZA

## Lago d'Endine

Il Consiglio Comunale sarà chiamato ad esprimersi su una bozza di un accordo raggiunto in più di una riunione con l'Assessore al Turismo dell'Amministrazione Provinciale dr. Claudio Scola, in merito alla riaffittanza dei diritti di pesca del lago di Endine.

Giudichiamo, che meglio di ogni parola, sia più gradito, ai lettori, conoscere il contenuto degli accordi raggiunti, che riuniti in punti pubblichiamo.

1) esame congiunto, quale motivo di incontro e di verifica dei problemi, anche di piccola programmazione, dei bilanci consuntivo e preventivo relativi alla gestione del lago di Endine;

2) piano annuale di semine, da redigersi a cura di un gruppo di esperti di cui faccia parte anche un rappresentante per ogni Comune rivierasco;

3) realizzazione della griglia al ponte sul fiume Cherio;

4) taglio canne, peraltro già previsto nel contratto originario: deve avvenire entro il 15 dicembre di ogni anno; il lavoro, comprensivo dell'asportazione del tagliato, deve essere eseguito da personale dell'Amministrazione Provinciale e/o dal Consorzio Lombardo Tutela Pesca: in merito i Comuni rivieraschi si dicono disposti a riconoscere una partecipazione all'onere pecuniario: viene i-

noltre chiesto che il personale addetto ai lavori di taglio e recupero - asportazione sia momentaneamente sollevato da altri incarichi;

5) elevazione del canone da 800.000 a L. 2.000.000 definito poi in L. 1.500.000;

6) esame e ratifica degli accordi da parte dei vari consigli comunali.

La premessa a questa trattativa è stata la riconosciuta difficoltà di preparare agevolmente una organizzazione sovracomunale che badasse imparzialmente alle innumerevoli incombenze, che derivano da tale gestione oltre che dal ritenere che dal permanere di interessi dell'Ente Provinciale sul lago d'Endine i comuni possano trarre ulteriori aiuti; vedi ad esempio il contributo di 10 milioni dato dalla Provincia, per lo studio sull'inquinamento delle acque del lago e di altri, che potranno ottenersi (variante di S. Felice e completamento di quella del capoluogo di Monasterolo.

La nuova proposta di accordo prevede un rapporto contrattuale novennale rinnovabile ogni tre anni, e ciò proprio per limitare nel tempo la durata di tale affittanza, in prospettiva anche di una soluzione di una gestione nostra, ove questa col maturare degli anni potesse prendere consistenza.

## GAS METANO

Più cittadini hanno chiesto se presto anche il nostro paese avrà una sua rete di distribuzione di gas-metano.

In paese si è avuta l'impressione di essere grande nelle famiglie l'aspettativa di questo importante servizio.

Infatti notevoli sono i vantaggi economici e di praticità familiare eliminando anche il frequente inconveniente di essere costretti a metà della preparazione del pranzo, magari di domenica quando i negozi sono chiusi, ad interrompere il tutto ed essere forzati a cercare la solita bombola del gas.

Vediamo ora di dare al cittadino notizie di come stanno le cose, il quale, visto i tubi ac-

cumulati lungo la nostra strada, è ancora più curioso di conoscere i programmi.

Già da due anni sono in corso contatti fra le comunità e la SNAM, per ricercare una soluzione che assicuri ai comuni l'utilizzazione del gas.

Tali contatti hanno avuto il loro epilogo in un recente incontro pubblico tra le due parti presso la sede della Comunità. In tale occasione la SNAM ha fornito dei dati, precisando che solo una soluzione comunitaria potrebbe consentire di godere, con qualche valida prospettiva economica, di tale servizio.

Il costo globale per la distribuzione del gas è stato individuato in circa 625.000.000.

La gestione del servizio, concepito per n. 19 comuni, prevede un passivo per i primi sette anni di gestione.

Per la sola rete di Monasterolo, servirebbero indicativamente 40-50 milioni e per tale opera non sono previsti mutui agevolati, per cui l'intero onere di ammortamento è a carico della gestione.

La comunità Montana ha ora in programma tre incontri, dei quali il primo con la Azienda Municipalizzata di Brescia e due con ditte private, che avranno luogo fra questo ed il prossimo mese, per verificare con loro la possibilità di trovare un modo che conciliando l'aspettativa popolare ed i costi possa sortire una soluzione positiva.

... Se son rose fioriranno...

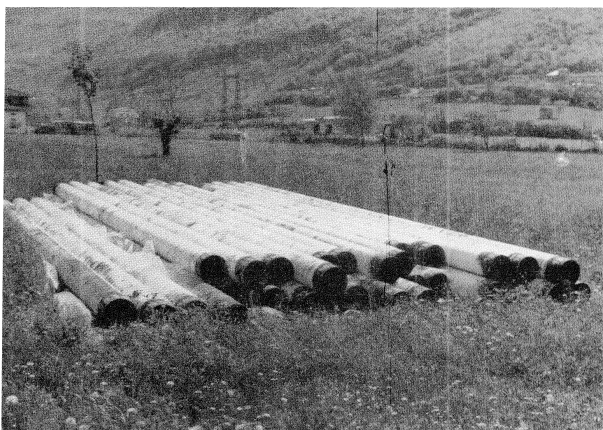

Un gruppo di tubazioni per la rete principale del gasdotto Seriate-Lovere

## La nostra SCUOLA MATERNA

La nostra scuola materna continua le sue attività, i bimbi frequentanti sono più numerosi, tanto che il numero dei tavolini era diventato insufficiente, per cui l'Amministrazione, ha dovuto provvedere all'acquisto di altri venti tavolini e di altre dieci brandine-litto.

I nostri piccoli ora si sentono

a loro agio, sia durante il tempo del lavoro, che durante il riposo pomeridiano.

Fa veramente piacere, constatare l'interessamento e la collaborazione di chi si occupa di una istituzione tanto importante per la formazione e la educazione dei nostri bimbi.

Sr. FLAVIA

Si è in grado di confermare le indiscrezioni riferite nell'ultimo numero del giornale, avendo notizia che la Pro Loco ha accolto nel proprio programma l'impegno di stimolare i cittadini a risvegliare in loro la passione per le dimenticate tradizioni locali, coincidenti con la sagra locale, quali l'addobbo di strade con portali, archi fatti di arbusti verdi e di fiori variopinti di

# LA PRO - LOCO

Quest'anno per le seguenti manifestazioni:

- Sagra dell'alborella
- Polenta con cotechini
- Festa delle caldarroste

è stato unanimemente decisa l'introduzione del pagamento di

## ai nastri di partenza

carta, oltre ai falò di enormi cattede di legna fatti ardere nel buio della notte.

Per quanto riguarda i « giochi per tutti », possiamo solo dire, che si tratta di gare fra squadre di tre, quattro persone di qualsiasi età, che dovranno cimentarsi in divertentissimi giochi, che tendono alla partecipazione diretta del pubblico.

Circa la « Marcia Ecologica », vorremmo dire che tutti i giovani, anziani, signore e gentili vegliarde, possono partecipare e sarà questa una occasione per far conoscere i più bei posti panoramici del luogo. A tutti i partecipanti sarà consegnato un premio ricordo per la partecipazione alla manifestazione.

Una novità del programma di quest'anno, è la serata del 14 agosto in occasione della quale si terrà uno spettacolo denominato « Fisarmonica Folk », durante il quale, un nutrito numero di appassionati locali, si esibiranno in canzoni moderne e dei tempi andati.

una modesta somma, la quale fra l'altro darà diritto ad una bevanda.

Ciò è stato reso necessario, al fine di disciplinare e migliorare tecnicamente le operazioni di distribuzione, stante l'afflusso sempre maggiore del pubblico, che talvolta costituisce motivo di preoccupazione per gli organizzatori.

Ci è propizia l'occasione, per indirizzare un invito particolarmente cordiale, ai gestori dei locali pubblici e dei negozi, affinché preparino adeguatamente i loro locali per ben figurare.

Infine si rivolge un caloroso appello a tutta la popolazione, a ricevere cordialmente i villeggianti, sorvolando se necessario, su inconvenienti, che potranno derivare dalla presenza di una così massiccia partecipazione di turisti.

Si trascrive il calendario delle manifestazioni 1973 approvato nella riunione del 1° aprile 1973:

2 giugno	ore 15	SAGRA DELL'ALBORELLA
5 agosto	» 20,30	GIOCHI PER TUTTI
8 agosto	» 17	MARCIA ECOLOGICA
11 agosto	» 21	LUMINARIA SUL LAGO
12 agosto	» 21	TOMBOLA GIGANTE
14 agosto	» 21	FISARMONICA FOLK
15 agosto	» 21	POLENTATA CON COTECHINI E LOTTERIA
14 ottobre	» 15	FESTA DELLE CALDARROSTE

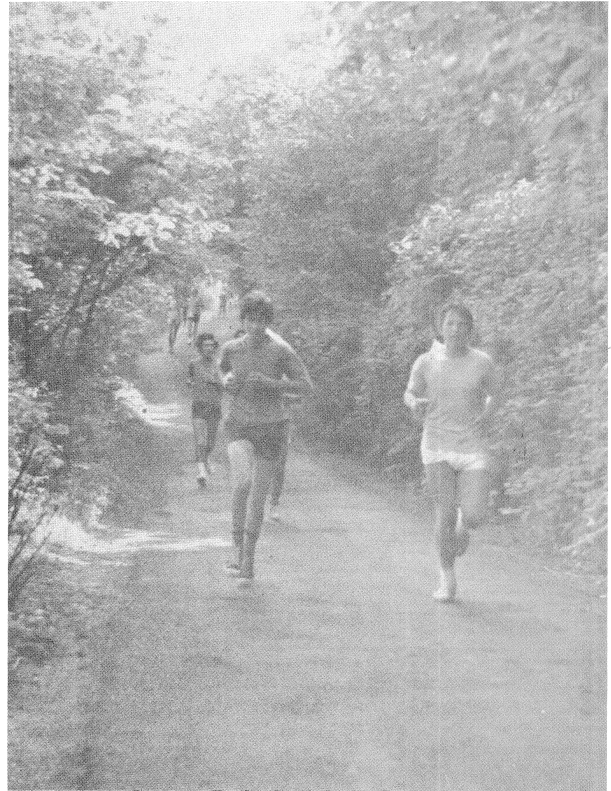

## Incontri giovanili

Il giorno 24 del mese di febbraio u.s., si è svolta presso la sala riunioni della scuola materna, la prima assemblea dei giovani del nostro paese. Tale riunione era stata indetta per sensibilizzare i giovani ai problemi locali, e perché contribuissero alla risoluzione degli stessi.

Il centro sociale-sportivo è il primo argomento che è stato trattato. Subito è emersa l'idea che tale centro non venga inserito solo nella realtà comunale, ma in un ambito più vasto, comprendente la Comunità Montana della media Val Cavallina. Si è pertanto presa la decisione di avanzare in altre sedi comunali, ed in sede alla Comunità della Valle, questa proposta, in modo che ne nasca una iniziativa comunitaria.

Si è inoltre stabilito, in quella riunione, che gli incontri giovanili, vengano fatti ogni prima domenica del mese, dopo la S. Messa delle ore 10.

Nelle riunioni seguenti, sono stati trattati e risolti (o sono in via di risoluzione), altri problemi molto sentiti dalla nostra comunità.

Ne riportiamo alcuni dei più significativi:

- l'ampliamento del campo sportivo. Si spera in un contributo della Provincia;
- la sistemazione dei locali situati presso la scuola elementare da adibire a spogliatoi del campo sportivo. Sono all'esame;
- la sistemazione dell'edificio comunale in via S. Felice sia come palestra per la scuola elementare, sia come luogo d'incontro per i giovani e come biblioteca.

L'Amministrazione comunale ha già preso contatto con tecnici per adibire tale edificio alle nuove esigenze.

Sono inoltre stati dati in esame a gruppi giovanili di lavoro lo studio e l'approntamento di statuti, sia per quanto riguarda la regolamentazione dei servizi e dell'uso del centro ricreativo-palestra, sia per quanto riguarda la biblioteca.

Molto rimane ancora da risolvere.

La partecipazione dei giovani è stata finora buona, siamo sicuri che continuerà come abbiamo iniziato.

Porgiamo l'invito a coloro che per vari motivi non avessero potuto partecipare, di portare il loro contributo di idee e di consigli.

Arrivederci alla prima domenica del mese.

Mauro Arizzi

## Cosa si fa del patrimonio di terreni comunali

Il Consiglio Comunale, preso atto delle disponibilità di aree comunali, ha esaminato la possibilità di usare di dette, per la realizzazione di infrastrutture turistiche inesistenti, dando a tale scopo mandato al « CERPI », di eseguire indagini di mercato, per verificare sotto il profilo della domanda e della economia le soluzioni suggerite dal Consiglio Comunale prima della loro traduzione in concreto.

D'amo di seguito alcuni dati significativi di tale indagine, i cui risultati saranno materia di prossima discussione.

- Pista artificiale di pattinaggio di dimensioni regolamentari (30x60) più copertura parziale, costo previsto L. 206-224 milioni.
- Pista naturale di pattinaggio, costo previsto L. 25-26 milioni.
- Centro velico con scuola di iniziazione, costo previsto L. 57 milioni.
- Centro sportivo: piscina (33x18) campo di schettinaggio due campi da tennis, spogliatoio, costo previsto L. 70-75 milioni.

Al lettore, come all'estensore

dell'articolo, non è facile esprimere giudizi sul da farsi su una cosa ci si sente di esprimersi e cioè che prima che si addivenga a qualsiasi conclusione, debba essere sentita, oltre all'organo ufficiale qual'è il Consiglio Comunale a cui competerà di scegliere in ultima analisi, la base rappresentata dalla popolazione e tra essi in modo particolare i giovani.

Sarà inoltre opportuno coordinare la scelta con le altre forze operanti nei comuni vicini e con la stessa Comunità.

La natura è un patrimonio che ci appartiene: non distruggiamola, ma contribuiamo a difenderla.

\*\*\*

Se non l'hai mai fatto: dona il tuo sangue per salvare una vita. Oggi lo fai per gli altri, Domani potresti trovarti tu nella tragica situazione di averne bisogno.

\*\*\*

Sulle strade Prudenza! L vita è un bene troppo prezioso per rischiarla in automobile.

Capita spesso di trovarsi in situazioni in cui si rende necessario tempestivamente un numero di telefono che non sempre viene agevolmente reperito. A tale riguardo pubblichiamo a partire da questo numero un'utile tabella da staccare e conservare.

**EMERGENZA**

	<b>SOCCORSO PUBBLICO</b>	
(per interventi urgenti di Polizia - Carabinieri - Vigili del Fuoco)		113
(per interventi urgenti di Polizia - Carabinieri - POLIZIA STRADALE)		23.82.38
	SQUADRA MOBILE	23.33.33
CARABINIERI NUCLEO RADIOMOBILE		24.44.44
	VIGILI DEL FUOCO	24.22.22
	AUTOAMBULANZE	24.27.02
	CARABINIERI CASAZZA	81.00.14
	OSPEDALE TRESORE	94.00.25
	OSPEDALE LOVERE	96.03.55
	OSPEDALE SERIATE	29.41.07
	OSPEDALE MAGGIORE BERGAMO	24.52.22
	MEDICO CONDOTTO	81.01.71

**SERVIZI**

MUNICIPIO DI MONATEROLO	81.01.90
PRO LOCO DI MONASTEROLO	81.01.90
SCUOLA MATERNA	81.01.90
CASA PARROCCHIALE	81.02.19
A.C.I. - SOCCORSO STRADALE	116
ENEL SERVIZIO GUASTI	81.01.00
POSTE SPINONE	81.00.66
POSTE CASAZZA	81.01.86
SIP SEGNALAZIONE GUASTI	182
SIP SERVIZIO SVEGLIA	114
SIP SEGRETERIA TELEFONICA	110
SIP DETTATURA TELEGRAMMI	186

# Lo sparviero

Là dove esistono prede, arrivano i predatori.

E' una legge naturale basilare, fondamentale. In altri termini la si esprime anche con il detto: il pesce grosso mangia il pesce piccolo; oppure con l'altro: morte tua, vita mia. E' così che vanno le cose: fra animali, nel mondo della natura che vive esclusivamente secondo l'istinto.

Il lago d'Endine si è popolato di avifauna; ed ecco arrivare i rapaci, i quali praticamente vi erano sconosciuti prima che venisse messo in atto l'esperimento della zona di rifugio.

Ed ecco, quindi, i nibbi e lo sparviero; uno sparviero enorme, di proporzioni eccezionali. Ospiti sgraditissimi per i germani, i quali ora devono anche pensare a difendersi da questi altri nemici. Dall'arrivo di nibbi e sparvieri hanno fatto le spese gli anatroccoli: parecchi sono stati già artigliati e portati via dai predatori.

Il che ha creato un problema: sarà più opportuno abbattere i rapaci, oppure lasciare che adempiano alle funzioni assegnate loro dalla natura?

Indubbiamente la seconda soluzione sarebbe la più logica, la più... naturale.

Solo che porta, come conseguenza, la perdita di vari anatroccoli, vittime predestinate alla voracità dei rapaci.

## I germani

Comunque gli esperti calcolano che verso la fine del 1972 i germani del lago di Endine potranno raggiungere il numero di circa 1500, se le operazioni di riproduzione andranno per il giusto verso.

Normalmente i germani nidificano tre volte l'anno; ogni femmina deposita in media dalle 12 alle 15 uova per covata.

Purtroppo il primo ciclo riproduttivo non ha dato risultati ottimali. Le anitre hanno regolarmente deposto le uova ed hanno altrettanto regolarmente cominciato a covarle. Questo succedeva in marzo-aprile, quando dopo una esplosione di primavera, si sono registrate settimane di freddo e di maltempo. Allo scopo di limitare i danni che potevano derivare alle nidiate dal ritorno della brutta stagione, si è cercato di recuperare le uova recuperabili, che sono state affidate alla chiocchia artificiale.

A parte che i «turisti» avevano provveduto a distruggere diversi nidi ed a privarli del loro contenuto prezioso, l'operazione ha dato risultati soddisfacenti. Si sono pure recuperati parecchi anatroccoli già nati. Anche qui, però, si è trattato soltanto di un recupero parziale; purtroppo gli anatroccoli rimasti in libertà sono tutti morti: per il freddo.

Complessivamente si calcola di aver potuto recuperare circa il 60 per cento del materiale. Gli esperti affermano trattarsi di un buon lavoro, tanto più che, a loro parere, la prima nidiate proveniente da germani inesperti di... libertà, normalmente va quasi del tutto perduta. Le anitre infatti non solo sono incapaci di difendere se stesse ma anche i loro piccoli.

I cicli riproduttivi che seguiranno sono comunque destinati a dare risultati sui più favorevoli.

## Motoscafi...

(continuazione da pag. 1)

barche a motore funiti di fuori bordo con potenza superiore a 3 HP» riservandosi, con successiva delibera, alla luce dei risultati che saranno acquisiti in merito alle sorgenti di inquinamento, di rendere il provvedimento definitivo;

VISTA la corrispondenza inviata dall'Amministrazione Provinciale di Bergamo tendente ad ottenere l'adozione di un provvedimento limitativo nei riguardi della navigazione dei motoscafi;

RITENUTO che le richieste suddette prospettano una situazione di necessità nei confronti dell'interesse pubblico;

SENTITO il parere favorevole del Gruppo Assessorile «Problemi dell'Ambiente e del Territorio» espresso nella seduta del 26-1-1973;

CONSIDERATO che le dimensioni da conformazione, le caratteristiche limnologiche, morfometriche e idrografiche, il ridotto ricambio idrico, l'accumulo di sostanza organica nei sedimenti, e le condizioni inquinologiche impongono di vietare la navigazione di tutte le imbarcazioni a motore sul già citato lago;

VISTO l'art. 85 del Codice della Navigazione;

VISTO il D.P.R. 14-1-1972, n. 5;

VISTO l'art. 3 punto d) della Legge regionale 6-6-1972 n. 9;

con voti unanimi espressi nelle forme di legge

**DELIBERA**

di sospendere a tempo indeterminato la navigazione di tutte le imbarcazioni a motore sulle acque del Lago di Endine.

All'unanimità di voti inoltre

**DICHIARA**

la presente immediatamente eseguibile ai sensi dell'art. 49 della legge n.6 2 del 10-2-1953.

IL PRESIDENTE  
f.to **Bassetti**



Diversamente da quanto proposto anche da questa Amministrazione, la cui delibera prevedeva la navigazione di barche a motori sino a 3 cavalli effettivi, la Giunta Regionale ha disposto l'abolizione totale dei natanti, sollevando nel contempo consensi e dissensi.

I pareri raccolti fra i locali, pescatori, albergatori, noleggiatori di barche, sono discordi, mentre unanime è stata l'approvazione da parte dei vari Enti interessati alla cosa: EPT, Provincia, FIPS, villeggianti e turisti.

# SPORT

*L'argomento relativo al pattinaggio sul ghiaccio, anche se sopito dall'incalzante stagione estiva, è sempre di attualità fra i Monasterolesi, anche se demoralizzati dalle numerose limitazioni cui da alcuni anni sono sottoposti.*

*Per sviscerare il problema, e per trovare una soluzione che consenta il pattinaggio e che contemporaneamente permetta di superare le perplessità delle superiori autorità, è prevista l'istituzione di un gruppo di lavoro che dovrà occuparsi della materia.*

\*\*\*

Il campo sportivo sarà ampliato e portato dalle attuali dimensioni di 25x50 metri alla nuova di metri 32,5x65 al fine di consentire la disputa di tornei con squadre a sette.

## FIORI D'ARANCIO

Due nostre collaboratrici Patrizia Giudici e Susanna Trussardi si sono recentemente sposate da questo foglio rinnoviamo a loro ed ai relativi mariti i nostri auguri fidando di potere contare sempre sulla loro preziosa collaborazione.

NINFA NICOLA con  
GIUDICI PATRIZIA  
Monasterolo, 20-1-1973

ZAPPELLA GIAN LUIGI con  
TRAPLETTI EUGENIO  
Grone, 28-12-1972

GIUDICI GIAN LUIGI con  
JEANDEMANGE JEANNE  
MARIE JOSETTE  
Villeparisis, 17-7-1972

PESENTI ELDA ERSILIA con  
DAHM ROGER  
Longlaville, 30-9-1972

TRUSSARDI SUSANNA con  
PECIS ALFREDO  
Monasterolo, 24-4-1973

## FIOCCHI ROSAZZURRI

SILVANA  
di Mario e di Giuseppina Longa  
Aarau, 10-10-1972

I lavori di ampliamento inizieranno in maggio-giugno. E' previsto altresì di ricavare un locale spogliatoio nell'ex deposito attrezzi a fianco della scuola e l'ampliamento della recinzione esistente.

\*\*\*

*E' allo studio da parte dei giovani Giudici, Meli, Facondini e Seghezzi, l'organizzazione di due tornei di calcio per i mesi di luglio ed agosto.*

*Il primo riservato ai più piccoli sino all'età di 12 anni ed il secondo sino a un limite massimo di anni 20.*

*Le partite si disputeranno di giorno e vi potranno partecipare anche le squadre dei comuni della valle Cavallina.*

## ROBERTA

di Luigi e di Graziella Tiraboschi  
Monasterolo, 15-3-1973

## ALFIO

di Germano e di Maria Facchi  
Trescore Balneario, 27-1-1973

## MASSIMO

di Giuseppe e di Rosaria Terzi  
Seriate, 30-1-1973

## GUERINO

di Attilio e di Lucia Facchi  
Trescore Balneario, 13-2-1973

## GIAN ANGELO

di Carmelo e di Luigi Rinaldi  
Trescore Balneario, 4-3-1973

## CRISTINA

di Virgilio e di Giacolina  
Ghisalberti  
Trescore Balneario, 6-3-1973

## Ci hanno lasciato...

La scomparsa del Presidente della locale Associazione Combattenti e Reduci, Sig. Angelo Perani, ha lasciato profondamente amareggiati quanti lo conoscevano lo continueremo a ricordare come persona

appassionata ed attaccata alla sua arma e all'associazione.

## GIUDICI VITTORIO

La Sagne (Francia) 28-6-1972

## GIUDICI PASQUINA

Milano, 24-4-1972

## GARDONI LUIGI ORAZIO

Monasterolo, 25-2-1973

## MUTTI CRISTINA

Monastero, 8-1-1973

## PERANI ANGELO

Monasterolo, 9-1-1973

## MAFFEZZONI ANTONIO

Monasterolo, 13-4-1973

## MELI BATTISTA

Monasterolo, 26-4-1973

## RACINI ITALO

Monasterolo, 7-5-1973

Autorizzazione del Tribunale di Bergamo n. 5/69 del 29-3-1969

Direttore responsabile: ALDO BELLINI